大光報

社長：陳錫餘

社址：廣州惠愛路一零九號

電報掛號：零三四二號

電話：廣東省政府轉

內政部登記證警字第七零三四號

中華郵政登記認為第一類新聞紙類

廣東郵政管理局郵寄處執照特字第二八號

今日出紙一大張一小張

報費零售每份國幣二元

訂閱每月每份國幣六十元

外埠定戶不收郵費

中華民國二十八年七月七日創刊

新聞紙第一六四零號

新光眼鏡公司開張廣告

◎籌備久時◎ ◎眼光學專家◎

[illegible]

眼鏡師鄭陽碧主理

一設備新式儀器檢驗視力準確殊常

一專配近視遠視散光斜光複光雙光

新型眼鏡 式樣齊全

地址◎風度中路抗日西路口◎

勞軍園遊大會 祇有明今兩日

快去參觀勿放過机會！

展覽桿毛抽獎 內容更加新鮮

請注意 今日遊藝節目更加豐富

話劇 粵劇 電影 國技 什要 歌樂 西樂 舞獅 象棋

政治大隊演「一刀仇」「從郎出征」「冒牌記者」 [illegible]

遊藝一連七天每日下午六時開始表演節目日日不同

歡迎參觀 門券十元

每日下午三時開始 地址中山公園

廣東省立藝專實驗劇團響應勞軍公演 最後兩場

日 時 地 [illegible]

志銳中學校 中學部 小學部 招插班生

一、報名：二月二日截止

二、考試：二月三日上午七時

三、地點：十五甫本校

私立勵羣小學校添設初小一年級暨各級招插班生

[illegible]

廣育中學招生

[illegible]

廣州屬旅韶同鄉公鑒

本會現在民生路廣州會館社址設立廣育中學收容失學青年，規定凡廣州屬各縣（南海、番禺、東莞、順德、中山、清遠、三水、花縣、增城、從化、龍門、新會、台山）學生均准免費入學以示優待 [illegible]

廣州屬旅韶同鄉會 啓

廣東省佛教會佛像開光啟事

本會主辦重建新塑三師觀音韋陀、祖師像，擇於元月卅一日（農曆正月初七日）下午二時開光，恭請南華寺虛雲老和尚蒞臨主持開光典禮，開示法要，傳授皈依，凡我善信，屆時踴躍參加。

韶關湞布嶺一層士林一

執信校友公鑒

本會會址業經遷至[illegible]，茲定於本月三十日下午一時舉行落成典禮並召開會員大會，商討今後一切進行事宜，希各同學踴躍參加。

地址：黃田壩武漢北路土橋坑腳

執信同學會 啓

一、報名日期：由即日起至二月一日止

二、考試日期：二月二日上午八時起

三、報名、考試地點：本校（沿翁源公路約行卅分鐘可達）

四、簡章處：（一）風度北路文化服務社（二）風度中路[illegible]文具公司

舊生註冊：元月廿八日至二月一日止

董事長[illegible] 校長潘尹

中德中學招高中初中一二年級插班生

廣州大學 文法、理工、商學院 附屬中學暨計政班 招生

考試日期

一、大學：二月五、六兩天

二、中學：二月五日

三、計政：二月六日

報名日期：即日起至二月五日

報名地點：曲江風度路公園前[illegible]

私立嶺南大學春季招生

考試日期：二月[illegible]至九日

考試地點：曲江仙人廟本校

招考名額：文學院五十名、理工學院三十名、農學院二十名、醫學院不招新生

報名費國幣五十元 商會付郵資函索即寄

兵光 培英 學英 中學招收男女各級插班生

（一）報名日期：由即日起至本月卅一日止

（二）報考日期：二月一日上午七時

（三）考試地點：[illegible]

（四）校址：[illegible]

坪石 培正培道中學招男女插班生

報名日期：即日起至二月一日止；地點：坪石本校

考試日期：二月二日；地點：坪石本校

本校不招新生

簡章處：曲江青年會及坪石本校

廣東國民大學 文法工學院招生

校址 曲江五里亭大沖塘山

試期 二月五日六日

函索簡章即寄 附郵

校長 吳鼎新

培英毅社（一九四三）同學敘餐

日期：二月三日下午四時

地點：新華支店（即居仁林隔鄰）

參加者請於二日前到母校報名繳款

建聯 私立基聯中學招生

[illegible]

校董會主席何啓棠 校長簡錫銓

廣東國民大學 會計 稅務 訓練班招生

試期：[illegible]

試地點：[illegible]

校長 吳鼎新

廣州大學附設計政班招生

報名者[illegible]本年寒假期[illegible]得升入大學二年級一[illegible]

正中會計學校通告

本校第一次入學試取錄各正取生希於本月卅一日以前到校註冊繳費[illegible]

私立正中會計學校招生

[illegible]

龍川旅韶同鄉會通告

本會抗日東一武鎮街第二四五號二五兩房已承租作會所[illegible]

祝鄉校長黃湛濱先生六十壽辰

[illegible]

龍川區工務段招標

[illegible]龍川大江河木橋乙座上項工程需招商承建茲定於二月十日在本段公開投標凡[illegible]

德軍調集巴黎里昂 預料盟軍四月攻歐
兵力窮蹙不克東西兼顧

【本報今晨二時特接里斯本廣播】合衆社訊。中立國外交人士消息。據維琪情報。德帝將領預測同盟國在法國發動攻勢。將在一百二十日內開展。四月間尤爲最重要者。據悉德大軍現正集中於法境兩大區域。分佈巴黎及里昂。第三集團後備軍隊即集中于萊因河區域。沿海岸線佈防軍隊。僅敷守衛分配。飲需準備作援調應變之用。德軍刻正將存于歐洲各處之一切運輸器材。運入法境。在法國之軍事家述稱。法國在蘇聯前線。義大利及巴爾幹之軍隊數量。僅敷調遣而已。現目措施。爲準備應付盟軍可能開闢之新戰線。然後再徐圖以全力對蘇。

列城境媲美史城
廿五萬德軍被圍
投降或被殲者數以千計

【本報今晨二時十五分特接莫斯科廣播】合衆社訊。紅軍現對列寧格勒以西突出陣地內將瓦解之德軍廿五萬餘人作包圍形勢。德軍最後退路。將被切斷。紅軍現向納粹軍突出陣地南面側翼展開猛烈攻勢。被包圍之德軍似較史城一役以來之任何時期者爲多。在諾佛哥羅德以西猛烈特斯哥夫將軍所部。刻已越過列寧格勒至威得比斯克鐵路與德軍最後退路相去不遠。據悉。德軍現在狼狽退卻。因蘇軍猛進迅速。德軍未及撤退。而向蘇軍投降或被殲殺者。數以千計。至於西突出陣地北部側翼方面。蒙佛羅夫將軍所部。現已克復村莊約五十處。又據蘇方最高軍事當局宣佈。朱多夫殘德軍已被包圍。該城指日可下（朱多夫城位于列寧格勒之東南約七十哩處）。

【莫斯科廿八日中央社合衆電】蘇軍沿列寧格勒南馬蹄形前線推進。切斷德軍在列寧格勒南一百哩退卻時主要鐵路。肅清列寧格勒至莫斯科一線（除一小段外）之敵軍。擴大指向愛沙尼亞之陣線另一支蘇軍向諾佛哥羅德以西進攻。已抵達列寧格勒至威得比斯克鐵路線上之希列多爾斯卡雅。列寧格勒前線德軍向西之退路現僅餘列寧格勒至比斯哥夫鐵路。麥魯斯科夫之右翼佔領盧加站後。莫斯科至列寧格勒一綫敵軍。大部已肅清。

【莫斯科廿八日中央社路透電】蘇軍今向伊爾緬湖西端德軍據守之重要鐵路交叉點喀姆斯克近郊作戰。德軍不支。越沼澤地區向西潰逃。蘇軍追擊甚速。參戰德軍部隊均感個人孤立失援。與盧加相距廿哩之鐵路交叉點貝特斯卡耶。現已在蘇軍炮火射程以內。

倭寇虐殺戰俘暴行公佈
美舉國震駭憤怒
要求使用毒氣殲燬寇隊直搗東京
赫爾已向日本提出抗議

【本報今晨二時三十分特接紐約廣播】合衆社訊。此間各報痛詆日本。不遺餘力。措詞强烈。爲第一次世界大戰以後所僅見。紐約時報稱。日本爲上古石器時代野人——即倭寇猶停留到此地步之動物。美國如非將此野獸馴服。絕不能以國家視之。吾人對正遭受無可倖免之恐佈威脅。各國應一致起滅此朝食以合慰一般受難苦難之同胞。前鋒論壇報稱。此種無可辯之鐵證。公諸今日世界文明國家中。其令人不願諦聽之事跡。足証此人形野獸。罔顧將來一切前途。任情放縱其獸有之特性。專事愛好在呼救之門者。逞肆其殘虐威權。日本正向舉世人士表露其無可逃脫之命運。此類獸性虐殺俘舉動。恰似爲其本來面目作一自像也。

【華盛頓廿八日中央社合衆電】赫爾國務卿方與記者論及日人暴行日。「所有各地惡魔【指日人】應有接受一應之必要。藉以其所有之邪惡性格。形容其令人難以想像之殘殺暴行」。國務卿暗示美國已向日方提出抗議。惟迄今不認各次抗議。毫無效果。記者詢以美國是否已列舉日方軍官之姓比。以便戰後與之清算。國務卿答稱。美國現正調查菲律賓之各種真相。俾使戰後解決戰罪問題。外委會主席梅氏主張立時動員

【華盛頓廿八日中央社合衆電】美國國會議員稔悉日軍暴行後。極表憤怒。對日人野蠻成性之鐵証。並宣誓太平洋戰爭決將繼續進行。至於對日充分報復之時爲止。參衆兩院議員。在國院詳細報告之勤。不願發示意見。唯一部議員之表示。已暗示全體議員將

所有艦隊。直搗東京。而將其全部毀滅。

【華盛頓廿八日中央社電】菲島逃出之美軍官三人。自公佈日方暴行後。美國全國震駭斷絕。華府人士謂。此爲作戰來最醜惡之報導。全國上下。除爲五千二百死難者復仇外。當無他途也。各界斥責日人不遺餘力。甚至昭和亦爲衆矢之的。國會議員稱。昭和爲「鼠」一莊成性云。前國務卿亦斥日人爲「惡魔」。過去美人對于成國及一切傳出之敵寇暴行報導。多來重視。甚至有時懷疑其態度。而以宣傳資料視之者。即德軍在歐洲之暴行。亦鮮能引起美國各界之恐懼。惟此次事件。則震動全國。一部衆院議員已要求政府立派艦隊直搗東京夏親盤踞。此種驚心動魄之報告。對喚醒全國人民使彼等以爲戰爭即將結束者。能發生不少之醒苦作用。使彼等準備以趕時工業恢復至平時生產者。知所警惕。同時亦可減少日後之罷工與鬥爭。而促成人民作更大之犧牲。又某報有主張對日使用毒氣者。

有普通之反應。衆院民主黨議員馬丁稱。日人之暴行。將刺激美國人民以最大之決心進行戰爭。使日本檢討其野蠻之代價。衆院外委會主席白魯姆稱。必要時吾人在一百萬軍之內。將分上自昭和。下至販夫走卒之鼠輩負其責任也。

【華盛頓廿八日中央社合衆電】白宮秘書歐爾利於記者招會中宣稱。美國現已不吝以醫藥物品服裝及其他供應品接濟現爲日方拘押美國戰俘之地點。渠解釋宣佈日方之暴行原因稱。美國人今日已爲宣佈根據真實詳細調查所作日方暴行報告之時。美政府現已不能以其他供

【華盛頓廿八日中央社電】美國接濟美國戰俘。官方人士指陳。美國方面除其作戰部隊於前線戰地盡力殺戮日兵外。並不對現被拘禁於美國之日本戰俘施以報復行動。彼等並解釋稱。若剛美方擬降低身份。採取同樣行動。殺戮戰俘。吾人誠無理由可以置信

。美國捕獲日本戰俘與日方捕獲美方戰俘之比例爲一與七。美國拘禁之日本戰俘僅三百一十七名。此與戰役中擊斃日兵之數字相差甚遠。

【華盛頓廿八日中央社合衆電】菲律濱總統奎松。頃向記者發表談話稱：余讀于美國陸海軍部關于日虐美菲俘虜之報告後。爲之震駭不已。菲籍俘虜之因苦刑飢餓及疾病而死于俘虜營中者。甚數甚至較美國爲多。菲人將永不能忘記。亦永不能饒恕該俘虜等所受之虐。此乃其繼續抗日之又一原因也。

美對西禁運石油
警告勿繼續助德
西外長聲明僅屬空言

【華盛頓卅日中央社合衆電】美政府以西班牙佛朗哥政府積極協助德國。特下令禁止石油等物資運西。國務院聲明。會涉及西班牙曰：「（一）西班牙本土與西非洲均爲納粹之庇護所。（二）西班牙續以重要戰略物資輸德。（三）西班牙之「藍師」仍有一部協德作戰。（四）西班牙與德國締結經濟協定。同時以相當可觀之現款貸德。（五）以供德國特務人員在西班牙領土內進行間諜及破壞工作。並加强彼等在西國領土內對抗聯合國之工作。」

【華盛頓廿八日中央社合衆電】消息靈通者謂。國務院下令本年二月起。禁運油類之舉。係在西班牙阿根廷對德斷交之後。鑑於其重要。後恐佛朗哥是否能取悅盟國。以爲定禁運之期。雖訂二月。但此項法令爲無限期生效者。盟國現欲將西國各種之議論。令西交還自由義大利之商船。西境德國特務人員之活動。應予停止。並撤退在蘇作戰之西軍亦需撤退。

國務院稱。禁運之舉係英政府一致同意者。英政府於上週警告西班牙。「勿繼續助德」。

【倫敦廿八日中央社合衆電】英國現接獲西公長所提保取强有力之措置。阻止怠工事件發生。遠捕陰謀份子。並遷移德僑出境。西班牙如願嚴格執行中立。而應出以校正其非中立行爲之行動。

【倫敦廿八日中央社】此間有消息稱。西外長佐丹拿發表之聲明。尚未見諸具體行動。佐氏於美國聲明中。允諾實踐中立國家之義務。且謂已對外國所謂破壞西班牙與盟國關係之企圖予以阻撓。西外長之言一經實現。西班牙與盟國關係方可由是明確。俾西班牙親近軸心非中立國態度之轉變。

【亦如阿根廷政府與軸心國然】。惟據此間消息靈通方面稱。西班牙國內宣傳者刻正協助執行戈培爾政策。於盟國間散播不和之種子。同時井播傳。如德國與盟國會議雖失敗。一類之論言。佛朗哥西班牙所犯錯誤行爲。盟國知之甚

國府會議
蔣主席親臨主持

【陪都廿九日中央社電】國府委員會於廿九日上午八時在國府會議廳開第一次會議。出席委員孔祥熙。居正。戴傳賢。于右任。葉楚傖。朱家驊。劉尚清。鄧哲。鈕永建。鄒魯。馮玉祥。張繼。胡毅生。李文範。李烈鈞。列席文官長魏懷。參軍長呂超。主計長陳其采。印鑄局長周仲良。紀錄者長周仲良。蔣主席親臨主持。當通過議案數起。休會後在休息室茶敘。各委員對當國大計交換意見。蔣主席並有所指示。至十二時半始散。

絕交國日僑
共計五十五萬

【重慶廿九日中央社電】據東京廿八日廣播。日政府代表昨于衆議院預算小組委員會中稱。現仍居敵國及已與日斷絕外交關係各國內之日本僑民。共計五十五萬人。政府業代替日本權益之國家或國際紅十字會之協助。調查國外僑民之生活狀況。鈴木凡可向德外相致報告。國外僑民之詳情稱。美洲日僑共五十四萬零六百人。其中僑居美國者十二萬人。僑居夏威夷者十六萬人。僑居加拿大者二萬三千人。僑居巴西者廿一萬人。僑居秘魯者二萬人。僑居墨西哥者六千人。僑居智利巴拉圭古巴及玻利維亞居者合計約五百人。僑居英國之日本人則共計五千八百人。其中僑居英國本土者三百人。僑居印度者二千一百人。僑居澳洲者三千四百人。僑居非洲等地者一千人。僑居英國及夏威夷之日人中。各有二千數百人。一千七百人現被監禁。加拿大。古巴。秘魯。墨西哥及巴西各地被禁日人。共約四千二百人。但在英被禁日人僅及千名。印澳兩地日本居民均被監禁。美國日僑九萬二千五百人。及加拿大日僑一萬六千五百人均被移入新分配區居住。

勝利公債
新省三月內募集國幣七千萬元

【迪化廿九日中央社電】三個月內募集同盟勝利公債國幣七千萬元。此爲全省四百萬同胞最熱烈完成一縣一機獻金後即將展開之另一「有錢出錢」運動。按本省承銷卅一年此項公債二千萬元。結果至爲圓滿。此次省府一本舊例。公平分配。並由各級黨部協助進行。預料此數必能如期完成。

錢莊改組銀行
財部訂定辦法
列舉各地必需資本額

【重慶廿九日中央社電】財部前爲健全銀錢行莊組織。以鞏固基礎。俾利業務發展計。歷經嚴飭各行莊增加資本。並規定三家以上已註冊之銀號錢莊得增資合併。成之稱爲銀行之辦法。業于上年三月間通令遵行。以期銀號之量的減少。而謀質的改進。現該部以各地銀行之資本額。逐有增加。而銀號錢莊同屬辦理金融業務。開有資本未免薄弱。組織未臻健全者。勢難負担調劑社會金融扶助經濟事業發展之使命。經審酌有不得不然。影響市面甚廣。爲促進銀號錢莊增資改組充實金融力量起見。特訂附各地金融情形。增訂銀號錢莊改組爲銀行辦法四項。（一）重慶。昆明二地。凡已註冊之銀號錢莊增加資本改組爲銀行者。至少應實收資本一千萬元。（二）成都。西安。桂林。貴陽。康定。蘭州。長沙。內江。衡陽。宜賓。韶關。柳州。江津。合川。南江。自貢市。萬縣。雅安。瀘縣。樂山。梧州。「溫州」。十五處門註冊之銀號錢莊增資改組爲銀行者。至少應實收資本五百萬元。（三）除以上二項所列地點以外。其餘各地已註冊銀號錢莊增資改組爲銀行者。應實收資本二百萬元。（四）如遵照本部上年三月渝錢行字第三七七八五號訓令之規定合併已註冊銀號錢莊三家以上改組爲銀行者。得不受前三項地點資本額之限制。正由該部通令有關機關通飭各銀行錢莊遵照實行。

陪都舉辦公路展覽

【蘭州廿九日中央社電】西北公路運輸局奉令參加在渝舉辦之公路展覽會。月來分向各方蒐集沿綫農工礦產及特殊產物之標本樣品。與名勝古蹟之照片影片。將有運輸及沿綫重要建築物模型。品種極衆。就中尤以蘭市西北大廈模型最爲工細。表現西北偉大資源。予人印象極深。定二月七日在蘭舉行預展後即將運渝。

日預算案
移貴族院審議

【重慶廿九日中央社電】據東京廣播。一九四四年至一九四五年之二百九十億日元預算案。業經今日衆議院全體會議討論後一致通過。即移送貴族院審議。

僑生十名
赴渝投軍

【重慶廿九日中央社電】僑生立德隊黃復威。林俊。張開民。胡新齋。鄧志强。陳玉金。鄧朝燮。林鴻紹十名。決心從戎。僑務委員會陳委員長以該生志切殺敵。特派員赴南岸僑生接待所訓話勉以。並指導一切。

【衡陽廿九日中央社電】化育年龍輝。姚成熙。蕭等廿名向湘學師管區請驗投軍。業經該區檢驗合格。即呈請軍管區轉入教導團受訓。

鄒魯避壽

【重慶廿九日中央社電】卅日爲鄒魯六十壽辰。鄒氏爲求節約人力物力。屆時將偕夫人外出避壽。

三萬噸炸彈 六星期轟炸
摧毀柏林

【本報今晨二時特接倫敦廣播】合衆社訊。星期五晚英四引擎重轟炸機繼續大舉轟炸柏林。藉星期四晚炸後未熄之火光爲轟炸目標。收穫鉅大戰果。自柏林抵瑞典之旅客談稱。星期四晚之轟炸俱集中于東南兩區及西南近郊。自柏林中部東望郊外有如一片火海。

【倫敦廿九日中央社合衆電】英四引擎轟炸機數百架。昨夜復襲柏林。投爆炸彈及燃燒彈一千五百餘噸。德京遭此猛襲後。被毀部分已達三分之二。按照盟機本月自盡飛越海峽轟炸來盟軍可資登陸之法國海岸。英機共損失者四架。柏林在過去兩月中已中彈一萬八千至二萬九千噸。專家預言三萬噸炸彈將摧毀柏林。使其失去工業及行政中心之作用。觀察家謂。如氣候轉佳。英機可能於六週中摧毀柏林。

【倫敦廿九日中央社路透電】據英空軍部今日公報稱。我大批飛機昨晚曾襲德西北部諸目標。轟炸甚爲集中。其他飛機則炸爲擊之目標。此外復完成多次敷雷之工作。我戰鬥機在敵方各基地毀敵機二架。本身亦有三架失踪。我機失踪者四七架。

【倫敦廿九日中央社路透電】盟機曾在出動襲擊各目標及法國北部其他區域。擊毀敵機四架。盟方戰鬥機六架失踪。

【開羅廿八日中央社路透電】據中東盟軍總司令部今宣佈。盟機昨在愛琴海上空作巡邏攻勢時。擊毀敵機六架。將其飛機擊毀。其中三架。

據歐洲戰場美軍總司令部宣佈。盟機于昨日襲擊德國南部之工業目標。戰鬥激烈。食信其係由於敵運輸料者。

【倫敦廿九日中央社路透電】倫敦今夜發出空襲警報。每隔數分鐘。即可聽見數架飛機發出之降落之聲。空襲時間爲時不長。

羅斯福今年健康最佳

【華盛頓廿八日中央社合衆電】羅斯福之私人醫生麥金特稱。卅日爲總統之六十二歲壽辰。其身體之健康。自一九三三年就任總統以來。以今日爲最。據云。羅總統雖因參加開羅德黑蘭兩會議而過度辛苦。但自入白宮以來。確以今年之精神爲最佳。渠照例每星期須在白宮游泳池中泅水五次。去年則因各種要求而致中斷。渠可任意選擇食物。尤喜魚類與野味。

星期論文

廣東經濟命脈在鹽

翁桂清

言經濟而不言生產，如水無源，其流必涸，廣東生產事業如何？言者雖多，然其能切於實際，亦殊鳳毛麟角。偶有所感，願陳鄙見：

一、工業　廣東爲前線省份，向止有家庭手工業之存在，而實際除紙業外，尚無其他可述。以言機械工業，以機械之不備，原料之奇缺，技術之落後，無由發展，又地處前線，殘僞困擾，即僅具雛形之工廠，如棉紗布廠之類，亦莫不岌岌乎危，無稱情形，非但廣東爲然；工業頹廢之趨勢，蓋爲全國一般現象。大後方如重慶桂林之工業，據大公報所載，去年末倒閉者，紛紛不息計，因而有喊救工業之舉；中國欲邁進爲一現代國家，須提挈工業，而工業若此其凋零，應如何奮鬥？實是一個重要問題，而廣東欲求工業之振展，當尚非目前所易興辦者也。

二、農業　農業爲至不同工業，需工具少，而賴人工多，近日人工食用之騰貴增昂，加以地主之抽剝，負担之繁重，致農民終年勞碌于狂風暴日之中，亦不得一飽，例如：茶，廣爲廣東農產之大宗，而現時毛茶價格，共他多可類推。農民藉以爲生多種圖利者，任令田園荒蕪而不顧。至如大規模之農業經營，例須受一定之天然期限所約制，且銷路之不易，糧食更甚；又如人工食用，日以擴大，支出之資金，積累過鉅，將來收成發售，雖稍有收入，而與前已經積增，無法維持，家此者亦不儘輾轉呻吟。

三、商業　有生產然後有交換，有市場，廣東商業，一似無源之水，直相投効，不涸不止，廣東市前自以廿九，卅年爲全盛時代，然而時形之因頓告過去，商業曇花，亦隨而黯淡。今日市場之冷落，恰可証明往日所謂黃金時代之非。現在除柴米油鹽爲生活所必需者外，其餘物資貨物，居奇者祇曾居奇不放，而一般購買力之薄弱，即放亦無人過問，如何不逼成有價無市之怪狀。

四、金融　廣東金融追踪商業之發展而發展，廿九、卅年亦曾盛極一時，資金頗感需要投機。一般統計，銀行貸款於商業者估十份之七，農工所得，不過二三，今日市場冷淡，金融亦隨而週轉不靈，去年頭寸之短，爲歷來所未見，銀行業務收縮，裁減員撤併支，勢猶未已，其前途大可悲觀。

廣東經濟既如上述，趨於衰敗，來日大難，不思補救，將一發不可收拾。然商場之冷淡，與其謂爲資金之缺乏，毋寧謂爲游資無所。如能一旦轉向，多作有來源之經營，不作無生產之投機，則事未嘗不可爲。銀行宜提高利息，吸收存款，多作放項，以與有效之實業，因機器工業之建設，既暫無可能，而家庭工業之發展，亦大可研究。

廣東爲一缺糧省份，一方面又多有荒地，兩相配合，政治本之舉，但爲民生，祇宜者有共田，作廣泛之小經營農業，種植雜糧，先濟饑荒，而不宜大量投資于陳舊式的農場及無息之產業，致壓積金融，重害民生。

誠能如是，廣東經濟，可期自給自足，然尚未能根本解決，本人本其立場，曾曰：廣東經濟命脈在鹽。

廣東經濟命脈在鹽，廣東經濟復興樞紐在鹽。廣東經濟，推重以物換物，然必以此之有餘，而後可以易彼之有餘，未有本身不足，而可與人交易者。目前廣東生產品物，其具此條件而爲鄰省所必需者，尚有何物？衆所周知，厥爲食鹽，然吾人提倡鹽運，而投機質益，尚爲未能趨掉，讓其對廣東經濟之偉大作用。一般游資，競于投機，甘于冒險，寧相煦以溼，相濡以沫，而不顧相忘于洋海，鹽之來源在海，取之不竭，用之不盡，不慮生產缺之，反之，今日毋寧有生產過剩之畸形現象：——沿海鹽斤晏積，鄰省則有食無鹽之嘆，而廣東鄰運鹽爲今後施政之主眼，茲以開闢新路，努力宣運，而終以限于運輸資金，雖場辦人事，猶未能大事舉用，蓋茲事體大，必須與全省經濟界通力合作，始克有濟。本省鹽局曾本此意，定有承商制之舉，其法穩當，即商人代公家墊支一切應用之本錢，將鹽運到銷地，交付公家，乃付回代墊之成本，並給與優厚之純利，而當鹽價之超跌，純貨外之危險，均與承運商人無涉，雖得利或比普通營運爲低，但極穩當合算，以投資一千萬計，一次純利二百萬，每年運七八次，可得千餘萬，約與本對倍，現上海金城等各銀行，廣東經濟界對此尚無注意，近始起興趣，誠能施行此法業，投資若鉅，廣東經濟界，即以現在鹽場積鹽爲例，不下百數十萬担。每担二千元計，不下二十萬萬元，再經運銷鄰省，換取貨幣，則不獨可救濟廣東經濟之厄，又足濟鄰省民生之需，且不致鹽棄于場，而令資金游於無所，營者之得厚利，更可永操勝算。

要之鹽路愈有把握，則國家生產愈不困難，川流不息，從中以其贏餘所得，轉濟全省農工商，分運合作，則所餘窘困不能解脫之狀，不得毒消于無形。

故曰：廣東經濟之命脈在鹽，廣東經濟復興之樞紐在鹽，誠非虛語也。【完】

倭船艦三份一 已葬身太平洋

美機出擊又毀倭機二十餘架

【本報今晨一時午特接紐約廣播】路透社訊。美參議員特魯曼昨在美新主力「密蘇里」號舉行下水禮時宣佈。日本商船三份之一。現已葬身于太平洋海底中。日本艦隊亦受同樣損失。

【華盛頓廿八日中央社合衆電】海軍部宣佈。廿七日美機於中太平洋廣泛出擊。轟炸部廬島與馬紹爾群島內啓吉島特磔及摩勞萊爾珊瑚島上之日軍陣地。未遇敵機阻撓。俯衝轟炸機一架於米索上空被高射砲擊落。重轟炸機猛襲坂絲區。投擲炸彈廿噸。創傷日軍駐紮區。我機全部飛返。

【珍珠港廿八日中央社合衆電】據尼米茲今發表空軍出擊馬紹爾群島之第二次報告。美中型轟炸機九架。廿六日在摩勞萊環狀珊瑚島上空與日機交戰。結果擊毀日機十六架。並可能擊毀六架。

【西南太平洋盟軍總部廿九日中央社路透電】麥克阿瑟總部發表公報稱。新不列顛拉布爾方面。以所羅門島爲基地之盟方軍轟炸機。曾繼續出動。襲擊拉古那機場。投彈××噸。正午盟機復繼續出擊。敵高射砲陣地被炸起火。港內貨船亦被炸中。雖抗之盟方戰鬥機與敵戰鬥機六十架展開空戰。擊毀其廿二架。另有八架可能亦被擊毀。盟方損機四架。另有若干架負傷。

【華盛頓廿八日中央社合衆電】前美國勇敢號航空母艦艦長哈狄遜向記者稱。日本一旦認爲美國海軍處于不利地位時。則其艦隊即將發動猛烈之攻勢。哈氏稱。敵人亟須以爲我方某一作戰艦隊陷入寡不敵衆之形勢時。則立刻發動此種攻勢。確信此次大戰結果前。日方終有一日被迫出動全部艦隊應戰。航空母艦以及彼等所有全部大小艦隻。日海軍基地魯克。對于吾人頗有用處。余確信吾人將佔領該地。使其對敵人毫無用。

達魯河谷我軍 肅清頑抗殘敵 盟機出擊續獲戰果

【重慶廿九日中央社電】東南亞盟軍總部廿九日下午發表第廿五號公報稱。魯河谷中國軍隊已肅清泰洛東北八哩區域內之敵軍。並奪獲大批裝備。泰第娜區域我軍於廿六日晚至廿七晨發動局部攻勢。甚爲得手。擊斃敵官二人及士兵多名。我軍傷亡甚少。廿六日下午敵軍進攻白壁西南四哩我軍陣地。已被擊退。廿六。廿七及廿八日夜間日軍復進攻該處陣地。亦告失敗。雷在比爾區域北部我軍繼續向敵軍頑強抵抗進攻。已獲若干進展。廿七日緬甸前線大部分氣候惡劣。空軍活動受阻。惟戰術空軍大隊之俯衝轟炸機。仍襲茂盧克之敵方軍營及貯藏庫。同時戰鬥轟炸機轟炸射該區之集中地點。雙引擎戰鬥機襲擊廢城西南敵方交通線。擊毀大機房多座。中若干座滿貯汽油。其

【緬甸東北部前綫美軍總部廿六日中央社合衆電】「遇到」第一批美國陸軍看護業抵緬甸叢林。現已開始在醫院工作。彼等共十四人。乘救護車沿雷多公路開行。卅六小時之久始達目的。叢林看護號嗐虎嗐交相呼應之區。

【重慶廿九日中央社電】據美新聞處訊。東南亞洲盟軍總部廿八日電。總部發表第廿四號公報稱。泰山區域盟方地面部隊。曾在若干地區與敵交鋒。敵軍死傷甚衆。盟軍據守塔娜東南十八哩之陣地。少數日軍于本月廿五日夜間向磊玉山以西雷笙北關城攻擊。盟軍予孟讀東北四又二分之一哩處擊退敵軍猛烈抵抗。各獲進展。◦以重磅炸彈猛炸日機大隊廿六日襲擊孟拱附近之日軍陣地。敵軍山區陣地。同時亦多次炸中雷孟北關日軍陣地。

英國對印政策 哈里法克斯新論

仍盼印度勿脫離英國

【華盛頓廿九日中央社路透電】英駐美大使哈里法克斯昨晚在全國地理學校發表演說。謂英國在印度之行爲謂。自大西洋憲章擬定以後。英王即已對印度實施該憲章之原則。據云「余希望印度仍願留于不列顛聯合王國之中。爲其人民計。在戰後制定一全體贊同之憲法。而欲與吾人脫離關係。吾人自亦不至加以駁斥。余以爲苟謂美國會使印度以和平代替戰爭，以統一代分割。以秩序代混亂。以爲維持平之論。吾人曾以自治之子。散布于全人心人民之思想中。英雖與其他民族主義。但已扶助印度民族發生奠求獨立之願望。」哈氏繼續預料印度將逐退緬境之日軍。

【新德里廿七日中央社專電】奈杜夫人昨自新德里抵拉哈爾時。官方即根據印度防禦條例。將以勿發表演說。亦不得參加任何遊行。或示威。非經地方當局許可而對五人以上之團體談話。此外不得向報界發表談話。奈杜夫人亦答以彼遵醫囑。勿發表演說。

對我第一國從軍學生 蔣主席訓話全文【續】

同時士兵退伍之後。更不致爲失業而淪爲社會的游民。而且一般士兵既受過軍隊的訓練則其體格格外強健。常識格外豐富。又明白軍隊組織的技術。知道軍隊組織的精神。所以他回到社會之後。就可以成爲民衆的領導。社會的中堅。現在世界列強之所以能成爲有組織的國家和有組織的社會。而以說完全得力於一般退伍的士兵。在戰軍隊精神。普及社會的組織。現代國家的基礎。就是在此。由於上面所說的各點。可見你們要造成富兵報國的志願。建立現代國家的基礎。第一必須絕對服從政府的法令。嚴守軍隊的紀律。執行上官的命令。第二必須注重政治訓練。確立中心信仰。爲三民主義而奮鬥。而立志從軍。完成革命建國的大業。第三必須努力學習人生日常所必需的一種技能。養成爲建立國家。創造社會的中堅幹部。你們必須知道要真正造成自己爲一個現代的軍人。僅憑一腔熱情是不夠的。必須要認識當兵真正的意義。求得精到軍事的技能。推有到軍隊裡來接受最嚴格最基本的訓練。纔不負你們這一次慷慨從軍救國的壯志。諸生今天入伍以後。都是本委員長的部下。亦就是我的子弟。我希望諸生必須先領會我們革命軍人的精神。和學習我們軍人的精神。實踐我們軍人成功立業的信條。總理說過。「華盛頓大名之下。不知包括多少無名英雄爲他犧牲奮鬥」。用以促成美國的獨立」。今天我們中國的抗戰要完成中國的革命事業。亦惟有人人以無名英雄自居。使我們中國能有永久的獨立。和石。就爲三民主義和國民革命而奮鬥而犧牲。纔我們國家才能夠眞正成爲一個獨立自由的現代國家。才使中華民族世世代代子孫。免爲異族的奴隸牛馬。還有一點。亦就是提起諸生注意的。就是入伍當兵後。要切實認識。凡是中國的軍人。就要愛護國家的國家。我們國內只有國民革命軍一個的軍隊。所以我們軍人的生命。就是整個的生命亦是整個的。因之凡是同伍的戰友。客軍的同袍。不論官兵。都要和衷共濟。無論疾病困難。須要彼此扶持。在平時養成親愛精誠。團結一致的精神。在戰時才能成爲眞正同生死共患難的同袍。我們軍人必須如此。才能完成我們神聖抗戰的使命。建設一個三民主義富強康樂的新中國。諸生要知道社會是怎樣稱讚你們。政府是怎樣期待你們。你們能夠切實努力。就可以爲全國青年樹起從軍的第一個好模範。爲我們兵役史上開一個新紀錄。同時由於知識青年的參加軍隊。更可以促進我們建國事業的完成。你們的責任。實在是異常重大。亦是異常光榮。本委員長對於你們。實在寄與無限的期望。我相信你們一定不辜負我們的期望。【完】

擴大慶祝 新運十週年

【重慶廿九日中央社電】二月十九日爲新生活運動十週年紀念日。各地將舉行盛大慶祝。新運總會巳擬訂紀念辦法。由最高社教機關組佈進行。渝市亦將有隆重之紀念典禮。聞由會長親自主持。

昨開學禮 蔣主席親臨訓示 警校高級班

【重慶廿九日中央社電】中央警官學校廿九日舉行高級班開學及外事班畢業典禮。蔣主席兼校長親臨主持。內政部長周鍾嶽校務委員徐中齊教育長李士珍等均出席。蔣主席領導行禮後。致訓詞指示警察對於國家之責任。有謂警察係代表國家政府。彼與民衆最爲親切接近。政令賴以貫澈於社會。故其職責重大。中國警察訓練教育。已見注重。素質亦多改善。惟尚希繼續努力。以求進步。勿負殷望云。

國參會駐委會 聽取陳部長報告教育 外交部亦有書面報告

【重慶廿八日中央社電】國民參政會駐會委員會廿八日舉行第八次會議。由莫德惠主席。首由邵力子宣讀外交部書面報告。次由陳部長立夫報告最近教育設施及三十三年度施政計劃。關於前者計分高等教育。中等教育。國民教育。社會教育。邊疆教育。戰區教育。訓育體育及人員生活各方面報告。關於後所列舉各項教育之推進。報告畢。江主席及參政員何葆仁。孔庚。李中襄。李承新。黃大培等提出關於大學課程。華僑教育。師範教育。及教科書印刷與分配等問題詢問。陳部長即席口頭答復。

驛運 改良運輸工具 鼓勵民間參加

【本報專訊】省驛運處計劃將各項驛運工具澈底改良。前巳派員監理科技進油鑑定于指導。東北江各段驛運綫添用。分發爲業務推行順利。決先鼓勵民間參加驛運工作。加緊宣傳。期收後效。

阿日斷絕 金融商務關係

【布宜諾斯艾利斯廿八日中央社路透電】官方宣佈。阿根廷除與軸心斷絕外交關係外。亦已與其斷絕一切金融及商務關係。

張道藩 由盤抵筑

【貴陽廿八日中央社電】海外部長張道藩。今夜由盤縣抵筑。據談。此次在昆逗留一旬。曾與雲南當地僑胞會談。對失業僑工及清寒僑生之救濟。已有妥善措置。亦已保山前線歸僑。亦已委託該地僑領梁金山代爲慰問。張氏抵筑後擬即與此間僑胞及文化界分別懇談。

大量建造 木質機船

【重慶廿九日中央社電】建造木質機船。以增強水上運輸能力。關係方面對此均深感興趣。據記者探悉。交通部造船處本年度業經計劃。即着手建造木殼平底船用煤汽發動。該處今年準備造船十萬噸。除普通木船佔六萬噸外。餘均爲機船。自即刻起。如加以修配動員後。方不乏運輸之汽船。預計每船裝引擎二四部。載重一二百噸。◦當局可能。交通部造船廠成立于卅二年春。設有重慶。衡陽兩工廠。宜賓。合江。白沙。合川。吉安。◦昭平亦均有工場。內中渝衡兩廠設具規模。均可接受各方面托承造機船。

縣民政科 擴大職權

（本報專訊）廣東省政府爲加強行政效率。特將各縣政府民政科職權擴大。即將原日教育科主辦之社會行政事項及財政科主辦之地政事項均移交民政科接管。以後關於禁政。戶籍。地政。社會行政。警政等五項。均歸民政科主管。在曲江縣政府已遵令遵辦云。

韶市天氣 昨忽轉寒

【本報專訊】韶市天氣連來和暖如初夏。迨至昨（廿九）日忽春寒料峭。下午二時四十分。且降微雨。◦氣候轉寒。寒暑表驟降至六十度以下。路上行人。已見稀少。商店小販多提早收市。惟民權路。民生路一帶。頗擁擠。仍甚熱鬧。青年會以天氣轉寒。施贈棉衣。◦決迅予發放。廿八日已發出百餘件云。

韶市土地征收會 各方推定代表 約下月初可正式成立

荒地限一個月內申請

（本報專訊）韶市土地征收委員會。現已積極籌備。各機關已紛紛推定代表參加組織。已計推定者有省社會處高常務科長。農民銀行韶市陳岳郎。地政局李如漢。李振。曲江地方法院李瓊芳。省黨部勞任權。省有關主任公署。警務處。吳政處。省參議會三機關大約日間亦可派出。候各機關代表派齊後。下月初間可正式成立。

【又訊】韶關市政府爲整理公有土地。除准組征收土地委員會後。並經布告韶市區內荒地。限業主於一個月內繳出管業契據。逾期由市府申請劃一經收入。如無異議。即作爲公有土地。照章辦理。茲探錄各地區面積如下。【一】韶市五區十里亭與廟鄉第二段有荒地一段。面積一•四一○市畝。【二】黃金塘東廟鄉第十段有旱地面積六四三四畝。【三】市燕風山路武城鎮有曠地兩段面積爲九○•四○五畝及一•二○○市井。【四】市庭辛春測量編列爲武城鎮三四七八之方。有曠地面積一四•五四二○市井。【以上均自一月廿七日公佈】。【五】市五區登峯二段馬路烏龜崗冠黃崗鄉三段荒山地面積一•四一○市畝。【自一月廿四日公佈】。

劉佐人 昨晚赴渝

【韶市消息】粵省動員會常務委員兼秘書長劉佐人。昨晚乘車赴渝。請示今後省際間限政聯繫工作。及本省戰時生活補助費問題。此外關于本省會議及縣市會議機構之調整事項。暨其他一切有關限政工作。使中央省一切。而國家總動員會議。亦均參加。省派員兩名。

員工合作社 市府定期成立

【本報專訊】本府決將原有之公務員合作社。改爲員工合作社。辦法。（一）凡市府員工一律參加爲股東。原有之公務員合作社。限本月底結束。改組後分設庶務。信用供銷各部。以及其他今後所需要之油。鹽。柴。米。什貨。布疋。文具。以及雜兌。存款。食堂。浴室。理髮。康樂等部。皆由各部供應之。（二）股本總額定爲二十萬元。每股十元。凡月薪一千元者認五股。月薪一千五百元者認十股。二千元者認十五股。若月薪二千元以上者認廿股。以下一千五百元以上者認十股。以後按月各增加一股。至友四個月增加一股。均于月薪內扣繳。限期二月七日正式成立。並定於國父紀念週後開成立大會。選舉理監事。

本省各縣普設 備役幹部會 全省共設八十一個

（本報專訊）本省爲管理各縣備役幹部。曾飭各縣普遍組織備役幹部會。會予嚴格審核。截至去年底止。備役幹部達二百六十餘人。現仍繼續督飭各縣加緊辦理。並飭迅即組成備役幹部會。全省計共有八十一個國民兵團。各團應各組幹部會一個。其主要工作。應根據歷屆學生隊訓及檢定考試名額。再飭原屬各校學生編造名冊。以憑檢覈幹部証云。

實業公司 產品暢銷

廣東實業公司產品展覽會開幕以來。交易頻繁。一般觀衆於參觀展覽之後。多購買各項產品。計粵華牌單節電池。粵利有機完全肥料。各項針德慶製藥廠出品。以及粵東公司出品。均紛紛現售。定購。粵漢交通器材廠出品之電話桌機。定購者七宗共十具。英領事並聽筒二個。國際電話桌機等電器品之車床刨床及各種機器。粵明化學工業廠出品之化工原料化工成品。詢問者頗衆。◦文該總銷部之各項農具一律照價發售。

禁政 民廳加強工作 禁政巡察員

【本報專訊】民廳爲督促各縣辦理禁煙善後工作。曾按區派出禁政督查員。分赴各縣巡迴查察。茲爲加強巡察工作。本年將改爲公開視察。並擬高各督查員身份。改爲禁政督察員。以委任三級至一級待遇。

在鄉軍官換領正証

【韶兵團】昨通告凡登記入伍之在鄉軍官。由自即日起可換領鄉軍官証。到該部換領正式在鄉軍官証章。以資識別。

不清潔舖戶 警局執行處罰

市中心區共有三十餘家

（本報專訊）韶市春季清潔大掃除運動。自十五日起開始舉行。迄廿四日施行總檢查。昨據市府民政科將風度分局轄內不清潔舖戶列表送風度分局。按照傳訊依章究辦。即每家罰一百元至二百元。以爲舖戶清潔器具之需。其不遵罰者。並將停業之處分。茲將不清潔舖戶登記探誌如下。（風度南路）萊昌。義和。泰東南鞋店。××飯店。誠信。（風度路）佛岡鞋店。泰昌。發玻璃店。遠來。韶源號。和平棧。泰利。鑑記•國威。靜。廣利。永安堂。世界。蒙樹炎。利記。有有。大東旅店。合時新舖。（抗日東路）美豐。奇珍。昭記號。楚。昌記。××住戶。天安堂。新。（孝悌路）興記。（平民路）味雅。××住戶。江西貿易股份有限公司。楚旅店。廣泰興。

定期致試

（本報專訊）西南邊疆服務隊招致隊員。報名踴躍。現定二月四。五兩日在青年館舉行考試。凡第一試（體格檢驗及口試）不及格者。不得參加筆試。考生尚須自攜紙墨云。

明日總結束

•••• 青年會徵求會友

【韶市消息】青年會廿三周徵求會友。遠近各隊明日（卅一）總結束。該會徵求所得。已達一百二十萬元。其中成績最優者爲照坤大隊。達十六萬餘元。

西江學生 參加遠征

【肇慶廿九日中央社電】粵各界開會歡送西江學生從軍運動。各校學生紛紛起響應。參加者達一百一十二人。昨經轉赴韶出國遠征。聚各界特開會歡送。盛況空前。

風球隊 今日約戰 昨戰未成

【本報專訊】韶關風球隊約戰本市各隊。昨日原定與新生隊賽球。因新生隊因故不赴。以致無戰事。今日約戰非遠隊。兩隊巳兄弟隊。碰頭必有大戰。

愛國獎

△青年團中央幹

撤職懲戒 保隊附態度傲慢

【本報專訊】韶關兵團部據報第二區第一保保隊附黃華甫。日前對市民請求解釋戶籍手續時。態度傲慢。且加以惡語。經即派員調查屬實。該團團長特將黃華甫予以撤職。以示懲戒。

部學校曲江區招生辦事處。今（卅）日開始辦公。附設青年支團部內。下月一日起報名。

△自力劇團第次上演教育部嘉獎之四幕名劇「野玫瑰」。極博好評。現定二月一日起在復興劇場作第十度第三次重演。

△市府定下月起以整理保甲戶籍爲中心工作。如門牌之編訂與重新造具戶籍冊等。

△徐聞文化促進會來函。頃閱廿八日報載徐聞縣長賈徐閱。現查陳匪並非徐聞縣籍。請更正云云。

春節園遊會 只有今明兩天 連日收入達廿一萬元

【本報專訊】春節勞軍生產展覽園遊大會舉行多日。昨前兩晚因天氣轉寒。觀衆稍減。惟收入方面。第三第四兩晚共八萬餘元。合共第一。二。四晚達廿一萬餘元。已足抵消耗之數。此後即爲盈餘。大會推售名譽券。亦頗收效。達萬餘元。抽獎方面。第一名山羊巴于第三晚被抽去。實業公司現再捐出一隻。以待幸運者抽取。又查今爲大會第六日。尚有今明兩日。大會即舉行閉幕。茲錄今日游藝節目如下。一。話劇。在大會演出「一刀仇」「出郎出征」「骨牌秘書」三個獨幕劇。藝專劇團在復興劇場演出名劇「百勝將軍」。二。粵劇。今晚大會串由新春秋。國豐年。錦添花。兒教院粵劇團。楚萍先生粵劇名流。於六時在大會粵劇場演「南宋忠烈傳」「孔雀東南飛」「李姑娘」「小英雄」等名劇。舒由話劇界參加表演四個節目。國豐年劇團并在曲江戲院演出名劇「女錦還鄉」一劇。三。電影。民衆教育館放映「滿公下山」「六十年後上海灘」。中南戲院。四。國技。五。什耍。六。七。八。九。

大光

洋什紗布 皆睇好

洋什布疋及洋紗類。因一致睇好。蓋亦因來途報起。洋什類等相當關係。線綢桃白色按至五千元。黑色亦按四千五百元。布疋如意布價按八千五百元。二尺黑雲紗按四千元以上。三十二支松鹿紗按三十三萬元。二十支藍鳳紗亦按二十萬元以上。其餘寺實。香視。哥士的。陽既及等項。無不按高相信。將來外客紛來時。市況將有一番轉變。查日前此間洋什紗於二十四萬元左右。疋頭士林布類亦易。土什疋頭亦暢旺。故此間則無銷路。紗綢行將轉旺。多人好。西江報升。◦不久必有四千之見。洋貨日用品視牙膏類最形暢旺。大有更進相時。棉花以成用下貨。

存貨底雖疏。然價格奇昂。其貨來路流力如何。前途實難逆料。◦【專訊】新寧市場土洋什貨仍有行無市。洋貨。紗布類。且東江惠陽與寧不正。本市存貨極爲疏薄。◦來途告缺。而價格升動。較韶尤超越之故。洋紗售價卅二支持

各行口開市 銀根已較靈活 貨價提高

【本報專訊】此間各行口昨日已見有一部分開市。惟以「人日」未過。商場習慣。外客多未到來。因此。昨日市場交易。尚寥寥可數。僅個別客偶一涉購。以應門口零沽而已。故一般交易行情。尚未復正常。至各行貨物雖未見有成盤。惟一般貨主。以節關既過。銀根當較靈活。不願將貨賤沽。一致提高價價。

白銀步漲

【本報專訊】白銀自政府准予國內自由運輸之後。本市買賣交易。已有多月。在東江存貨不少。爲商人投之來韶。而零買客。以其間價高百元。乃致買易情形。不甚踴躍。計現值每十元。衡陽每江四十元。東百爲洋值九十元。◦去年不起。縱使市情更趨淡落。◦陷致一驟不振。◦預料續低落。如江河日下。

青麻生蘇 轉醒探起

青麻有開放電予出口消息。故市雖淡弱。有人落手收購以待。乃轉會開動。上蘇每担四千元。◦食鹽運務局規定東運始准通融發照。故嗣後鹽客無往日注意。◦西鎮濟出口獲搭運。意西江運輸。需東縱限於事變。商興致減少。故各市價不能振起。生參有一番活躍。爲肥田原料。行將有當。不乏餘貨乘機措。生油因肉價浮動。隨之波盪。料將有更著升動。

商場故衣 昨多開市

【本報專訊】商場舊曆年關。各商店多休息數天。昨日市面情形。漸見恢復舊觀。風度路及黃田壩一帶商店。昨日巳見全部開市。惟一般人士。多趨向遊春。故除食物店外。其餘生意稱暢旺落。

啓

本欄逢星期日停刊本版 讀者尚祈留意

廣東省銀行提高存款利息

本行為鼓勵各界存儲款項特於三十三年一月一日起將各種存款利率一律提高存戶手續力求迅速簡便用特公告各界惟希鑒察

存款種類		(期別)	(利率)(均週息計)
普通存款	定期存款	三個月期	一分二厘
		六個月期	一分三厘
		一年期	一分四厘半
		一年以上	面議
	通知存款	通知三日後提款者	一分零五
		通知五日後提款者	一分一厘
		通知七日後提款者	一分一厘半
	特別往來存款	活期	二分
	往來存款	活期	面議
儲蓄存款	整存整付存款	半年期	一分三厘
		一年期	一分四厘半
		二年至三年	一分六厘
		四年至五年	一分六厘半
		六年至七年	一分七厘
		八年至九年	一分七厘半
		十年以上	一分八厘
	定期付息存款	一年期	一分四厘
		二年至三年	一分五厘
		四年至五年	一分六厘
		六年至七年	一分六厘半
		八年至九年	一分七厘
		十年以上	一分八厘
	零存整付存款	三月至五月	一分
		六月至八月	一分二厘
		九月至十一月	一分二厘半
		十二月至十四月	一分三厘
		十五月至十七月	一分四厘
		十八月至二十月	一分四厘半
		二十一月至廿四月	一分五厘
	活期儲蓄存款	活期	一分
信託存款	活期信託存款	活期	八厘
	普通信託存款	一年期	一分二厘另給紅利

本行分支行處遍佈全省各縣及重要市鎮並於桂林衡陽贛州長汀筠門嶺龍南八步等大城市設立辦事處兼營押匯買匯貼現等業務各界惠顧極表歡迎。

曲江關招考職員廣告

本關現擬招考本口稅務員若干名於取錄後派在本關區服務如合格者可即報名投考（甲）報名資格：（1）男性（2）年齡在二十歲以上二十五歲以下（3）高中畢業（乙）報名手續：呈繳二寸半身照片一張親繕簡明履歷一張（丙）報名日期：自二月一日起至二月十日止每日下午一時至四時半（丁）報名地點：曲江仲元第八橫路本關監課（戊）考試科目：算學常識公文（作文）英文（作文）（己）考試日期及地點：臨時通知（庚）待遇：可向本關監課面詢

中華民國三十三年二月一日

華豐行

春季大貢獻

新到

英國大分二種上稠位儀（HENRY HUGH AND SON CO. LONDON）

◎電動撥盤機　◎奇異摩打　◎蜂房毛冷　◎石棉繩　◎酒精機油

◎汽車燈線　◎各種車胎　◎西藥顏料　◎土洋什貨　◎汽車材料

即從淪陷區搶運到

零沽批發　價甚相宜　諸君光顧　無任歡迎

行址：民權路二十九號　電話：四零九　電報掛號：二一九八

單啓明蔡興仔啟事

啟者本號曾於民國三十二年十月間合股經營湘南商務茲因另營別業願將投本退出至商號一切用具全交與蔡興仔經營另由蔡方退出國幣一萬八千七百元與經於本一月廿七日雙方同意算清嗣後關於該商號一切經濟手續概與單啓明無涉特此登報聲明

單啓明　蔡興仔　湘南商號風烈路一一七號

李皓律師代成慶堂買舖聲明

據上開當事人稱：本堂向中買受合昌堂舖房相連三座在曲江民權路坐東向西現門牌第七十七號第七十九號第八十一號土地第四三一、四三二、四三三、四三四、四三六號共五段四至丈尺悉照狀內載明所有該段內現開厚豐號上蓋瓦面墻壁騎樓及共餘二座騎樓等俱一在內茲訂期于本年二月一日在曲江地方法院立契交易如有來歷不明或重賣典按華洋轇轕等情統希即向原業主合昌堂理清一經交易概與本堂無涉請代登報聲明等情除代為登報聲明如右

事務所：曲江抗日東路六十四號

中華民國三十三年一月廿七日

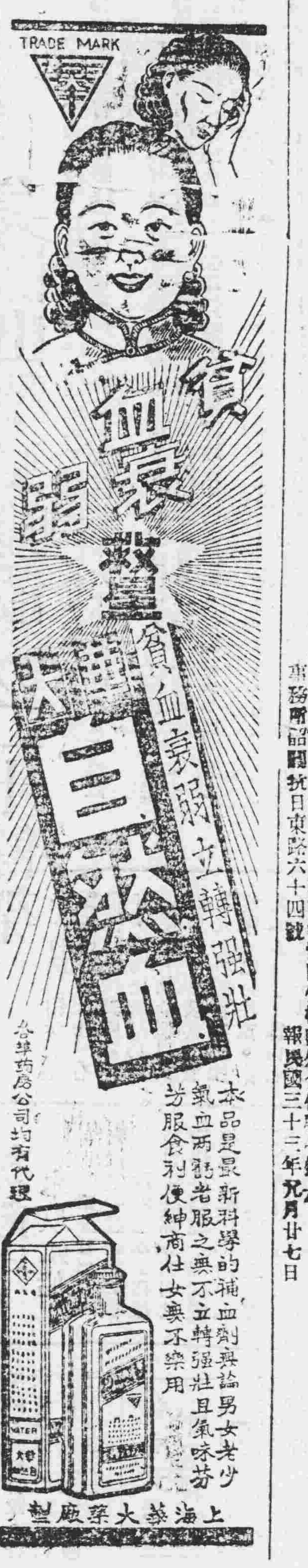

免科聖藥 英免果

現因交通梗阻由卅二年十月十日縮細外盒利便運輸請君光顧請留意

各屆有售　何家豢光藥行啓

喘治小兒百病　常服活潑肥壯

各埠藥房均有代售

鄺八記衡器製造廠

專造各款大小抬秤　舊磅改換公斤市斤

營業處　曲江抗日西路九十八號

蝴蝶牌香烟出世

香醇名貴　勝過舶來

特點：無彌咕叮劣質　無草菁惡味

不刺腦　不辣喉

曲江裕華捲煙廠出品

總發行處：風度北路門牌一百三十四號利華商店

分銷處：各大煙公司皆有代售

囍

國曆一月三十日　夏曆元月初六日假座韶市大三元禮堂為次男華堯長女佩瑋舉行結婚典禮婚儀從簡恕不另帖謹此敬告　鄉族戚友

譚鄭湘　李蓮鎔　啓

囍

梁華堯　周佩瑋

我倆承家長之命謹詹于本月卅日在韶舉行結婚典禮抗戰期間一切從簡謹此敬告諸親友

梁華堯宗兄 周佩瑋同學 新婚誌喜

愛情永結

梁卉澤　梁振華　梁望棟　敬賀

結婚啟事

我倆情投意合謹定于民國三十三年二月二日在衡陽結婚抗戰時期一切從簡特此敬告諸親友

易文標　李國珍　同啓

碾穀米機出讓

敝存有上海新祥廠二號碾谷機一架又碾米機二架並皮帶三寸至六寸共長一百八十英尺三十條限喉廿八英尺現擬出讓請君台惠到風度中路門牌一百三十號周君接洽

買受聲明

本公司今買受廣豐公司一九四一年福特牌運輸車引擎號碼（AFR591866）牌照號碼粵字一〇〇二號車牌已手續清楚特此登報聲明

民華公司啓

江陰吳鍾英哥鑒

家中久未得函見報即來函報知近況

客亦請函四川綦江水晶村吳中偉

廣東婦兒出品推銷處

總經銷

廣東婦女工作生產處　廣東兒童教養院出品

業務內容

各色布疋　名貴毛巾　時裝線襪　各款牙刷　正麥芽糖　文具紙張　大小磚瓦　中西服裝

承接定製　文批校服　軍衣等

春節期內各貨一律九五折

價格經濟　顏色新頴

部址：曲江風度北路七十五號

中醫外科 廖一新 專科花柳

中醫 余瑞亮 專門眼科

醫務所：黃田壩武溪北路

遺失

本人遺失韶救民一字六一號身份證一份除另請補領外特此聲明作廢　馮金海

遺失

茲有運輸第×團第×營本部上士軍需單士丘超洞胸章一個第九號特此聲明作廢

遺失

本人遺失韶號民八字第四四號身份證一枚除呈請補發外登報聲明作廢　黃九啓

遺失

茲遺失韶市政府字第一一〇五號身份證一張除呈請補發外登報聲明作廢　廖念啓

遺失

茲遺失廣東公路處發給學字一五〇四〇號車防空壕租牌八大三十五號除登報作廢

遺失

本人遺失廣東省立中學第五校徽一枚及證章一枚除另請補發外特此聲明作廢

遺失

本人遺失曲江縣第二十三號身份證一張除另請補發外特此登報聲明作廢

遺失

本人遺失廣東省公署身份證一張及紅十字證章一枚除呈明外聲明作廢　何欽瑞

遺失

本人遺失韶韶民十字第二八號身份證乙張並第五期督訓結業證書乙張除呈請補發外特此聲明作廢　黃亞勝

遺失

本人遺失財政部粵北分局發給第一三七號證章一枚除呈請補發外聲明作廢　徐夢山啓

遺失

本人於元月廿七日遺失廣東省銀行存款簿乙本除掛失外特此登報聲明作廢

遺失

本人遺失廣東學院第十二期第十三號身份證一張除呈請補發外特此登報聲明作廢　陳季楷

遺失

本人遺失國民兵身份證一張除另請補發外登報聲明作廢　馮厚存啓

遺失

本人遺失湖南省發給身份證一張除另請補發外登報聲明作廢

遺失

本人由仁化縣政府給樂城鄉公所發號正民十七字第八號身份證一枚除另請補發外聲明作廢

遺失

本人遺失私章乙枚特登報聲明如有拾到作廢

遺失

本人遺失國民兵身份證一張除呈請補發外特此登報聲明作廢　李炳榮啓

遺失

本人于廿六晚被盜竊去皮包一個內有韶太民四第六九號身份證乙紙及兵役緩召證乙張除另請補發外特此登報聲明作廢

遺失

本人於元月十九日在曲江遺失曲仁民十四字第十八號身份證一張除另請補發外特此登報聲明作廢　張悅楷啓

遺失

本人申請補發證書收據乙張除另請補發外特此聲明作廢　李劍霖啓

遺失

本人遺失廣東省政府第二十四號證章乙枚除呈請補發外特此聲明作廢

大光報　星期畫刊　第十三期

打東條

春風帶來好消息
羅馬古城陷落已在不遠

是逗人的春意，帶來勝利的歡聲，這一週，時局的進展，又有使人興奮的事實了，沉寂了三個多月的義大利戰場，久爲虎虎的寒風和皚皚的白雪，代替了炮聲彈影。人們誰不說盟軍在義大利的攻勢，祇是一個幌子呢？從軍事的經驗上說，義大利北部多山，向北仰攻，是極難成功的事，因而義境盟軍進攻的停頓，似乎就是應該如此。

然而，軍事的變化，每每會使人突然地震動心弦的，一個愉快的事實，出乎意料的降臨，真不能不使得教人會怎樣的興奮。如同對付義太利戰場的盟軍，已於廿一日凌晨突然作驚人的攻擊，那些迅速的部隊在羅馬西南登陸，隨即像水銀一樣的瀉開，并即佔領羅馬前面的尼杜諾港，担任攻擊任務的美第五軍，從風雪中飛遞，活潑的兵士，以高速度進軍，他們部抱着攻下羅馬的決心，據當日的軍報說：他們的第一步行動，業已成功了。

第五軍的登陸地點，是在德軍的後方，神出鬼沒的動作，不特出乎一般人的估計之外，也出乎德軍的估計之外。担任防守羅馬以南的德軍，其後路被切斷，很有全部消滅的可慮。同時，盟軍這回的登陸，還是利用優勢的空軍和海軍，協同動作，具着長遠威力的海軍炮，和具着雷霆萬鈞的力量的轟炸機，都會儘量地替登陸部隊掃開一條坦道。

雖然軍事家們說：海岸的登陸戰，必須經過四五天後，然後纔容易判斷其結果，而且德軍還企圖從他方面增援，作最後努力反撲灘頭地帶，可是英美方的聯合軍隊的進展，還有極滿意的事實，安濟奧港已繼續入於盟軍之手，而所謂義大利南部要塞，羅馬城唯一的碉堡的喀辛諾，已爲盟軍所進入，故即使德軍仍然要作最後的掙扎，惟這個羅馬古城的陷落，極其量祇是時間的問題。

義境盟軍呼應 開闢西歐戰場

我們對於這一個戰局，並不爲羅馬能否陷落担心，我們的著目點，還是在於羅馬陷落後，盟軍向北仰攻是否容易？義北是多山的，德軍在波河以北的設防，又是曾經過極嚴密的佈置，阿爾卑斯山的險隘，和那個幾次做過希墨兩會晤地點的布果納隘口，都不是容易飛渡的，因而盟軍未來的向北進攻，必然需要別方面的呼應和援助。

不過，我們可能看出：盟軍這一次在羅馬南部登陸，與其說純屬於羅馬的爭奪戰，不如說乃是呼應盟軍對西線戰場的開闢，盟軍的開闢西線戰場，本來已屆緊鑼緊鼓的時候，渡海的盟軍，說不定已經整裝待發，因而對羅馬的攻擊，很可能就是要牽住敵人一支強大軍隊，假如盟軍攻陷羅馬，並且再繼而向北面進攻，那末，我們固然知道德粹敵人不會不以強力來遏阻盟軍的攻勢，但是，我們更可能看見盟軍會乘勢開闢西線戰場。

轟炸！

在這個形勢未曾完全實現以前，盟軍對西線戰場的動作，却是以空中的轟炸，作爲登陸的前奏，月來英美的空軍，以驚人龐大數字的飛機，猛炸德國各重要地區，在這一週來，這一個攻勢並沒有停止，反之，却更較前此增強，據美國陸長史汀生氏稱：德國的最大的戰鬥機製造廠三所，正爲盟機所炸毀，其中：奧斯契勒本之佛克武夫機廠全部炸毀，哈柏斯塔特之容克廠百分之四十五至七十被炸毀，不倫瑞克之米式飛機廠亦幾達全部被炸毀程度。這幾個廠原是德國飛機生產的重心，既被摧毀，則德國的飛機生產，自然成了問題，最低限度，在數個月之內，德軍的飛機必然要受到生產缺乏的影響。

此外，盟軍更以極大的力量，摧毀德的工業重鎮，廿一日轟擊德中部馬格德堡之役，投彈達二千噸，并與德國最多的飛機群作戰，做成空中的劇烈紀錄，據盟軍的空軍首腦部表示，德軍的空軍力量，無疑已經較前薄弱，今後盟軍更有制勝的可能。

阿根廷對軸心絕交

東線勝利形勢 繼續開展

至在東線方面：蘇聯軍隊的勝利形勢，還是繼續開展，不論在北面，或是南面，蘇軍不斷有相當滿意的收獲，即據德國的通訊社發表消息，亦謂蘇軍的進襲極烈，在列寧格勒以南一次戰役，有德國坦克車三百二十八輛被毀，蘇聯突擊隊以嚴重的威力，直壓格羅辛諾西面之佛爾哥夫河，勢將使二十萬大軍之防線被突破，而使德軍的全線部隊，完全瓦解，而向波羅的海國家方面潰退，同時，德國方面幷盛傳蘇聯軍隊將乘勝從海道進攻巴爾幹，日來已不能不迅以大軍驅至加利亞佈防，這一個形勢，無疑又可以牽制德國的極大部隊，使西線戰場的開闢，和進攻羅馬，都較爲容易得多。

美國飛龍雄姿

盟國巨型坦克車，向羅馬進攻，束裝待發。

東京窘態

在這個時候，我們可以看一看德國的幇兇倭寇是一個怎麽樣的情況，據東京電訊稱：那疏散各大都市的所謂勅令，已經切實的執行了，倭內閣加緊命令發開避徙，因而使整個的倭國都陷在草木皆兵的情形中，民間的反戰空氣，由是更加的濃厚，在前線，在國內，常常看見反戰的傳單，傳單內强調述日本國民的苦況，而指出東條首相斷送日本國祚，保現時日軍閥雖强暴地大索所謂嫌疑犯，但這樣做法增加民間的反抗情緒，決不會把反戰運動鎮壓下來。

從這一週內的事實，我們可以看出東西兩個侵略者的首兇，均遭遇着同一的不可挽救的命運：我們相信：羅馬的陷落，是很快的事情，而使日寇遭受更大的打擊的事實，亦可能於下一週見得更清楚。

世界最大的望遠鏡

E．N．派克作　傅世玉譯

本文所述的望遠鏡是世界最大的一個。它的透視鏡的直徑達二百寸。美國的科學界花了一百五十萬磅和十二年的光陰，才把它完成了。當我把它照望月球時，我們與月球相距彷彿僅廿五哩弱。洵為奇異的發明！關於這望遠鏡的構造和作用，本文記述得很詳盡。我們讀後可獲得不少的科學常識。——譯者

嘉里勒奧（GALILEO）是一位首次使用望遠鏡的天文學家。他於一六四二年正月八日死於意大利。他距今已三百年了。他所使用的望遠鏡，與現代者相較，僅屬一個簡陋的東西。他雖已極力將之改良，然其僅能把事物擴大約三十二倍而已！換言之，若用之以觀望月球時，則月球與地球的真實距離二十四萬英里，以可縮短為七千五百英里左右。試將這的拙劣的望遠鏡與近在加里福尼亞完成的二百寸的望遠鏡作一比較！這個奇異的儀器，在原理上可使吾人與月球相距不及廿五英里。它耗費了一百五十萬磅，構造的時間逾十二年。

我（作者自稱）說這個新望遠鏡可能在原理上使我們與月球相距這麼近，我的意思不是指這個東西是為這個目的而構造的。實際上，牠的用途不是這樣的。自一個天文學的觀點言之，牠有更重要的用途。牠是用來探視想像上遠離我們的東西，且或可以察見宇宙的界限。在天空中吾人可能照見的事物，最遠的大約與我們相距一百五十萬「光年」（下面另加解釋）；而這新構造的望遠鏡可能照見的東西，比這更遠五六倍。

你知道這是甚麼意思嗎？在天文學上所用的距離是那麼遠，令人難以置信，所以若用普通的英里來代表這個距離，恐怕我們的腦袋也不能把牠記憶起來呢！因此，天文學家要用「光年」兩字，以作距離的單位。「光年」就是指「光」每年所行的路程。我們知道「光」每秒鐘可在空間行走的速率為一十八萬六千英里，亦即每分鐘行一千一百萬英里，亦即六千萬兆英里一年。距離吾人最近的行星的光，需要四年零二個月的時間才可以照到地球上面。而這新構造的巨型望遠鏡所能照見的事物是那麼遠，以致這種事物的光需要千百萬的時間，才能射到我們的面前來。

現在讓我解釋一個二百寸的望遠鏡是怎樣的吧！所謂二百寸（約合十七尺）是指吸收光線的鏡的直徑而言。人類的眼睛亦可能吸收光線，但眼開時的直徑僅得四份之一寸，所以對遠的事物，因為眼睛太小，不能吸收充份的光線，就感覺朦朧。貓的眼睛比我們的大得多，所以晚間貓兒底視線比我們的好。職是之故，這二百寸的望遠鏡可謂亦有「眼睛」的。而比人類的眼睛，在直徑上言，大八百倍之多。這樣一來，這望遠鏡的「眼睛」可多吸收大十萬倍的光。其實望遠鏡吸收光的方法與肉眼不同；因為肉眼凝視某一事物過久，必感覺疲倦，感覺性必為之削減。但望遠鏡則用感光版，其作用適得其反。這感光版曝露於朦朧的星光愈久，其所吸收的光線愈多。

天體望遠鏡可分為兩種：一為屈折望遠鏡，一為反射望遠鏡。前者為普通的一種，隨處可以見到的。我們以這種望遠鏡大的一端指向某種事物，而在小的一端透視之。大的一端有主要的透視鏡，或稱「對象鏡」；透視鏡愈大，望遠鏡的作用愈強。原因是：在照望中的事物底光線照射到這「對象鏡」的時候，就被吸收到望遠鏡筒內的某一點，而形成為一個細小的影像；而接近眼睛的透視鏡，實際上是一個顯微鏡，可以把這影像擴大，而使吾人所照望的事物似乎比其實在的距離較近。故對象鏡愈大，望遠鏡筒所吸收的光愈多，影像愈清楚，則鏡大底可能性愈大。這對象鏡或稱視表面，須用絕對完美的與視線上無瑕疵的玻璃來製造：故巨大的對象鏡常常不易鑄成的。同時這種鏡的價值甚為驚人；不但因為製造時感覺困難，費事而失時，且因為每一個望遠鏡的透視，最少包含兩塊以不同種類的玻璃所製成的視表面或對象鏡；而且這兩塊視表面又須分離的；否則不能避免雜色光線的出現，使影像的輪廓為之模糊。

因為有這種種困難，所以美國耶基克斯天文台所用的四十寸直徑屈折望遠鏡，已成為前此所能製造的最巨大的鏡。在事實上言，自一九〇〇年以來所製造的屈折望遠鏡，沒有一個超過三十寸直徑的。今日的巨型望遠鏡俱係反射望遠鏡。原理稍有不同。這種望遠鏡筒的下端設有曲線形的反射鏡，而非在筒頂裝置一個透視鏡，以屈折光線的。因此，反射望遠鏡與屈折望遠鏡有：光線可不必經過筒管，而可從筒外的下端反射到筒的上端，形成為一焦點。望遠者可背向天星，而由接眼透視鏡以照望天星的影像。一如汽車司機之以其駕駛鏡以觀照其後面之事物然。這種鏡的構造與作用，都有多種便利。因為光線不須經過筒管，所以不感受顏色瑕疵的影響。事實上牛頓之所以發明反射望遠鏡，純因當日牛頓無從找出別的辦法，以消除這種顏色瑕疵的結合。

一塊透視鏡，在表面上觀之，似乎係一件很簡單的東西；但巨型反射望遠鏡的透視鏡，構造並非容易。關於一點，我們要知道：本文所談的是二百寸直徑的透視鏡，牠的視表面共重二十噸；故澆鑄這塊巨大玻璃的時候，須注意牠不發生裂痕，條紋，或產生氣泡，或被扭歪，並須不是易事。我們要用抵抗玻璃的特種熱力又服用一種硅烘礫的原料。當這種原料化為流質，傾入模型之後，熱度就要逐步減下來，大概要一年的時間，這在製造中的視表面才能冷却。這個步驟完竣後，還要三年的時間，才能把牠磨成所需要的曲線形。這與磨成汽車前頭反射燈的曲線形狀，大同小異。經過這個步驟後，重量已減低五噸，然後再經一年的時間，把牠琢磨得光滑起來，使其表面的凹凸處相差不及百萬份之一吋。最後，還要受已蒸發的鋁的噴射，使其表面確能反射光線；而且可能把光線沿筒管向上反射五十五尺，而形成一影像。

本文所述的大鏡，係在紐約哥爾寧玻璃廠製造的，後經三千英里的路程以專車運到加尼福尼亞。事前每一寸的路軌都經檢察過，以免發生意外。這專車行駛得很慢，而且很小心。日間以小時僅前進二十五哩，晚間則必停於特的鐵路側線，由武裝警察加以保衛。甚至特快車亦須讓路於這蝸蝸而行的「望遠鏡專車」。一般認此為有史以來横越美國的貨品中最貴重而又最重要的一批。沿途的學校，於該專車經過時，均放假一天，俾各學生有機會參觀這「望遠鏡專車」。

以上的一切，僅為製造此宏大的望遠的工作中的一部份。此外尚需最技巧的工程，才能完成全部的工作。最大的問題就是怎樣裝置牠；換言之，即用什麼方法來支持牠，使牠時常絕對穩固；但於隨天星的軌道而轉動的時候，又要自由而又沒有絲毫的搖動。望遠鏡的筒管係用鋼桁製成的，長達六十尺，直徑則為廿二尺。筒管的一端裝置着透視鏡，還有一個吊籃，可以把觀察者向上升到其他的一端去。筒總重量共一百二十五噸，但他可把筒管左右輕輕移動的部份，共重三百噸。一切都設計得和製造得很完善，用以一匹半匹馬力的電力發動機，已足控制這巨大的透視鏡和筒管的移動。

這二百寸的望遠鏡製成之前，世界大的是一九一七年完成的一百寸望遠鏡。這兩個偉大的望遠鏡都是艾萊黑爾教授負責設計的，但最可惜的是：這二百寸的巨型望遠鏡還未完成之前，他已於一九三八年與世長辭了！

大約廿五年前，當那個一百寸的望遠鏡完成後準備在威爾遜天文台作初次的試用時，艾萊黑爾教授曾邀請英國著名的詩人亞爾佛烈德諾氏前往參觀。當時諾氏曾賦詩一首，以頌贊這科學上偉大的發明。艾萊，黑爾對其後繼人將有何更偉大的貢獻，當然不能知道。而且目前任何人亦不能「未卜先知」。現在我們認為最可惜的是：世界人類中的一部份不斷在努力於增加人類的知識，而另一部份人則努力于準備戰爭，以謀破壞一切建設！這二百寸的新望遠鏡的試用，因日寇進犯美國而擱置了。牠現在係裝設於巴羅馬天文台，在戰爭期間，不擬試用。這二百寸的巨型望遠鏡，誠如英國詩人諾氏所言：「人類所能製造的武器以此為最偉大」—

義南戰場

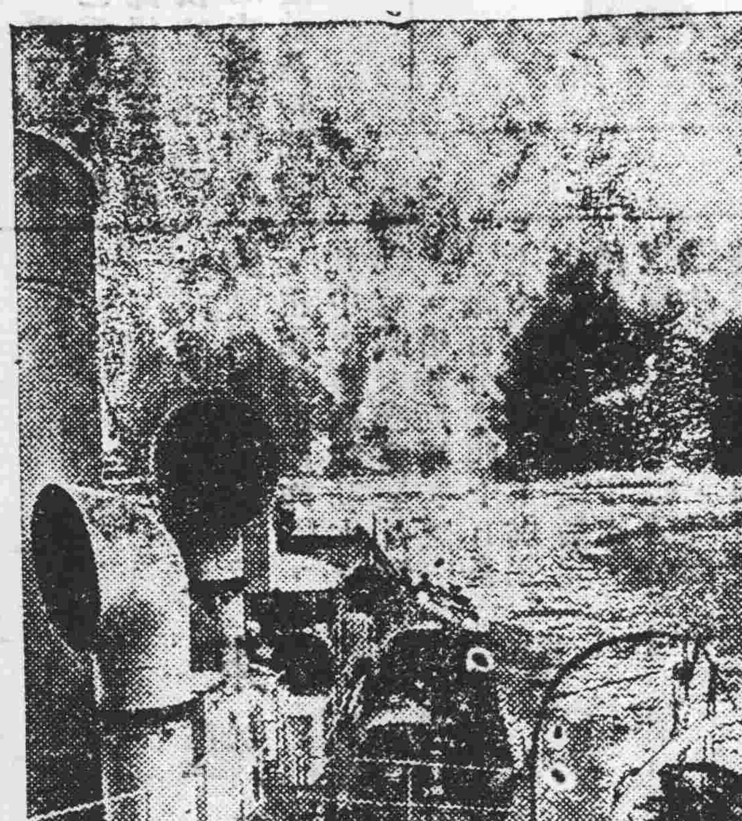

（一）地中海上英艦雄姿，環伺義境。

（二）不斷向海岸轟擊，運輸艦運載大批敢死隊在羅馬以南敵後登陸，頗著戰功。

（三）在義南戰場作戰之印度部隊，英勇善戰，不亞於英美軍隊。

（四）向羅馬合圍，如入無人之境，沿路但見德軍遺屍，其退卻時之狼狽，可見之一斑。